朝鮮日報 朝刊 本紙朝夕刊十二面
發行兼編輯人 方應謨
發行所 朝鮮日報社

世界視聽集注裡에 東京會談今日開始

成功與否는英態度如何에

【東京電話同盟】英國의 新秩序 東京會談의 根本的是正을 要求하여 新東亞의 建設을阻害하고잇는 英國의 敵性變除를最高目標로하는 日英東京會談은 十五日世界注視裡에 그幕을 열게되엇다 卽同日 午前九時 有田外相은 麴町區三年町의 外相官邸에 크레기駐日大使의來邸를求하여 事務的協議를 廢하고 곳 本格的會談에드러가서 外相으로부터 十三日의臨時閣議에서 關議決定된 帝國不動의 交涉要求大綱에 基하여天津英租界封鎖事件發生의 根源을일운 英國의敵性變除、援蔣態度放棄及 極東認識是正等을原則的으로 要求할터 [illegible] 諸問題討議는 日英會談審議의 基底를이룰 極히 重要한것으로 有田、크레기會談은 今後 數次에 亘하여行하되 右根本問題에 對한 討議를 繼續할 模樣으로 이原則的問題가 解決되게되지안흐면 現地代表間의 細目的折衝은 開始되지 안흘것으로보이어 有田、크레기會談의 前途如何는 極히注目된다 (寫眞은 有田外相과 크레기英大使)

原則的問題에서 局地的問題에로

【東京電話同盟】日英東京會談은 드디어 十五日午前九時부터 外相官邸에서 [illegible] 今番會談은 大體로如左한方式으로 進行될것으로보인다 卽最初兩三回는 有田、크레기會談을 繼續하여 오로지 天津問題에나타난原則的 問題에關하여 折衝을 行하여 英國側의 援蔣과 對日政策의 抛棄와新事態에對한 認識是正을 促한다음에 天津局地的 問題에옴긴後 加藤、田中、크레기、하버트四氏會談이 開催되어 具體的案件解決에 關한折衝이 行하게될터이다 그리하여 武藤少將以下 現地代表는 右會談進行中隨時必要에 應하여現地實情을 說明코서 出席會談에 參加하게될터이다

會談開始通告

【東京電話同盟】日英會談에 關한 帝國最高指針을 內容으로한 日英東京會談要領大綱은 十三日閣議決定內奏御裁可를 經하여 正式決定을 보앗는데 折衝當事者인 外務省에서는 다시 深更까지 最高首腦部會議를 열고 愼重熟議한結果 日英會談에 臨할 我方의 準備萬端을 完了하엿다 따라서 十四日午前十時外務省 岸秘書官은 有田外相의 命을바더 麴町五番地의 英大使館을 訪問하고 크레기大使와面會、天津租界問題에 關한 日英會談을 開始할旨를 正式으로通告하엿는데 이에對하여 크레기大使도 곳應諾할旨를表明하여 十五日午前九時 크레기大使는 永田町 外相官邸에서 有田外相과 面接 會談에들어가기로되어 드디어 待望의日英正式會談은 有田크레기兩氏間에서 幕을열게되엇다

英租界側虛構宣傳에 天津我現地當局憤激

【天津十四日發同盟】東京會談을 明日에두고 英國側當局은 右會談開始를 有利하게 展開하려고 我方과의 摩擦을 回避하기 爲하여 되도록 極度로 도려고잇는데 更히 租界隔絕當初부터 取扱은 [illegible] 我方의 態度를 硬化시켜 도리혀 逆効果를 招來함에 不過할을 께다렷스므로 老獪한 英國側은 十一日附 書翰으로 또미손總領事로부터 口頭로써 我總領事館에對하여 檢問所에서 牛乳搬入을 阻止하여 租界內는牛乳飢饉에 瀕하고잇스니 牛乳搬入을 緩和하기바란다 또 最近 英人男子一名이 中街檢問所에서 上衣와 洋襪을벗기어 거의 裸體에 갓갑게하엿다고 抗議해왓스나 右에關하여 我總領事館에서는 牛乳搬入을 阻止한 事實은 全無하고 또 今番檢問은 [illegible] 任務遂行上 必要에基한 自主的立場에서 第三國人이라도 다가치 嚴重히 行하는것이므로 새삼스리 이런抗議를 바들理由가업다고 斷乎히 一蹴하는同時에 抗議文에對하여 다시 回答을 發할必要가업다고 極히 强硬한 態度를 가지고잇다 그런데 자미슨總領事의 牛乳搬入阻止에關한 抗議는 事實과는 正反對되는 것으로 當局의 人道主義를 내세워 世界輿論의 同情을사서 故意로 我方을 不利케하려는 魂膽에서 나온것이 判明되어 現地當局을 一層憤激케 하고잇다 卽天津의 第三國米國系英字新聞인 어스차이나스타는 十四日附 紙面에 如左히 報道하여 右抗議가 全然虛構인것을 暴露하고잇다
牛乳商은 지난十一日부터 英國租界로 牛乳搬入을 하고잇다 檢問所에서 日本兵은 이를조금도 阻止하지안는다 따라서 昨十三日에는 何等混亂도업시 檢問所를通過、英國租界內로 新鮮한 牛乳가 [illegible] 되엇다 [illegible] 配達되엇는데 이것은 檢問所에 그러케된것이 아니라 每朝檢問所가 六時에열기때문이다

東京有力新聞

對英共同宣言發表

【東京電話同盟】東京都下 有力新聞으로써 結成된 二十一日會에서는 十三日 午後二時半부터 首相官邸에서 平沼首相과 會見하고 政府의眞意를 聽取한後 同三時半부터 日本俱樂部에서 臨時總會를열고 如左한決議를 決定하엿다

▲對英共同宣言

英國은 事變勃發以來 帝國의 公正한態度를 曲解하고 援蔣策動을敢行하여 于今覺醒치안키때문에 만흔 不祥事件이 發生하게된것은 吾等의 기피 遺憾히 여기는 바이다 吾等은 聖戰目的의 達成에 對한 妨害에 對하여는 斷乎이를 排擊할 구든 信念을가지고 今次東京會談이 開催됨에當하여 英國이 東亞에서의 認識을 是正하여 新事態를 正視하고 虛心坦懷現實에 卽한 新秩序建設에 協力하여서 世界平和에 寄與하기를 바란다

右宣言함

昭和十四年七月十五日 (이로하順)

報知新聞社、東京日日新聞社、東京朝日新聞社、同盟通信社、中外商業新報社、大阪每日新聞社、大阪朝日新聞社、讀賣新聞社、國民新聞社、都新聞社

東京反英市民大會

十餘萬群衆이參集

【東京電話同盟】英國의對支政策排擊을 目標로하는 東京의 反英國民同盟 主催인 反英市民大會는 十四日午後一時부터 日比谷 公會堂과 赤坂山王臺、兩所에서 開催되어 援蔣의 元兇인英國을 打倒하라는 熱叫는 暴風과가치 全市를風靡하엿다 大會에앞서 東京府市會는모두 午前十時三十分부터市會議事堂에서 全員協議會를 開催하여 大會順序를 決定하엿는바 會場에는 市民三千餘名이 參集하엿다 國歌를 合唱하고 宮城遙拜 皇軍將士에 默禱를드리고 宣言을 朗讀、決議文朗讀과 報告를 發表 總理大臣 陸、海、外各大臣과 英國大使에對한 決議文을可決하고 議事에 들어갓다 또山王臺의 第二會場에는 各區로부터나온 市民代表十萬이 會場을덥고 第一會場과가튼 宣言決議를 可決하고 反英演說을行한後 樂隊를先頭로 大纛 數十本을들고 英國大使館前을示威行進한다음 靖國神社에 參拜하엿다 大會決議는 卽時平沼首相及 陸海外三大臣과 英國大使에게 手交되엇다 그리고이 反英帝都市民大會에 呼應하여 東京、靜岡、茨城、長野、千葉、埼玉、秋田、靑森等 一府七縣의農民代表 三十餘名은 質朴한農民의 愛國眞情을 各方面에 傳達하여 當局을 鞭撻하려고 午前八時京橋區槇町不二빌딩에잇는 東亞經濟同志會事務所로 모여서 宮城遙拜後 外務省 陸軍省 首相官邸를 訪問하고 東京會談에關한 要請書를 提出한다음 英國大使館으로가서 覺醒을 促하엿는데 午後에는 三井三菱兩會社를 訪問하고 貿易의 對英方針强化를 要請하엿다

和歌山華僑 反英市中데모

【和歌山電話同盟】和歌山華僑聯合會會長 高長福氏以下會員六十名은 縣下四千人同國人에 對하여 大日本青年黨和歌山支部其他 愛國團體後援下에 오는十七日午後二時 和歌山城에 集合하여 日章旗와五色旗로 裝飾하고 打倒英國의 市中데모行進을 하기로되엇다 當日은 大阪華僑도 大擧應援에 來和할豫定으로 밤은 七時半부터 和歌山高等女學校講堂에서 演說會를 開催하기로되엇다

南京華中反英公會 反英辦法을決議

在華英權利一切否認等

【南京十四日發同盟】中支에서의 反英風潮는 南京을中心으로 擴大하고잇는데 華中反英公會는 十三日午後二時부터 南京莫愁路의 辦事處에서 各地의 反英代表約二十名이出席 今後의 反英辦法에 對하여 討議한結果 十餘項의 決議를하엿는데 主要한것은 如左하다

一、英國의 在華一切의 辦法權益을否定하고 租界의回收를實行함
一、英國과의 一切의 商取引을 斷絕하여 經濟絕交를함
一、反英團體名義로써 英國領事館 銀行 病院 公司 商船學校에서의 中國雜服務者 使用者에 通知하여 一週間內로退出하도록 勸告함 右勸告에 服從치안는者는 漢奸으로看做함
一、中文의 英國人設立의 敎會醫院等은 漸次維新政府에서 接收하되 英國이 極東政策을 一變하면 이를 返還함
一、英人과 結婚한 男女는 自發的으로 離婚케함
一、英國의在華侵略政策을 徹底驅逐함

會談決裂에對處할 第二對策도準備

天津防衛司令官確乎方針表明

【天津十四日發同盟】東京會談을 明日에두고 天津防衛司令官은 十四日午後四時 同司令部에서 在天津新聞 通信記者團과 會見 東京會談에 對한所懷와 租界隔絕 一個月의 感想에 對하여 다음과가치말하여 英國이 此際에 敵性放棄를 躊躇한다면 將政權으로서 抗日의第一線에 進出할것이라고 認定하여 租界問題에對한 確乎不動한 所信을 披瀝하엿다

租界隔絕後 今日로써 滿一個月이 되엇다 此間我等의 背後에澎湃히 열어난 一億同胞의 熱烈한支援에 確信을어더 我將兵의意氣는 益益軒昂한바이다 我等은目的을達치안흐면 어데까지繼續할 決意를가지고잇다 十五日부터 東京會談이 開始되는바 英國側意見가 倫敦電이 傳함과가치 局地的問題에 交涉을限定하려는것이라면 交涉은 一日로써決裂될줄생각한다

吾人은 現地意思及 全國民의 總意가 政府의決心우에 分明히反映되어잇다고 미더 疑心치안는다 오직 交涉의推移를 注視하려한다 英國은이제 日本의 敵이냐 아니냐 決定할 岐路에서잇다 黑白如何間 確乎한態度로써 遷延할리로 벌써 遷延을 不許한다

萬若 敵性放棄를 躊躇하면 이는分明히 將政權과함께 抗日의 第一線에 進出하려는것으로 解釋하여야한다 따라서 吾人은 英國이 在支權益을 根底로부터 放棄할것을 決定한것으로생각한다 將政權의 抗日繼續은 英、蘇兩國의 支持를 依賴하는 蠢動인은 더말할것도업는바로 어로말미마 東亞新秩序建設은 延延되어 我忠勇한將兵은貴重한生命을 犧牲하고잇다 이가튼高價의 代償을 拂하면서도 敵性濃厚한 英國權益을 尊重하지안흐면 안되는 義務가 어디잇는가 그리고 新支那政權樹立 氣運이 이미 時間問題로된것은 英人側이 日本人보다 더잘알고 잇슬것이다 그리고 支那東要都市及 海港의 거의 全部가 新政權勢力圈內로 들어올도 遲遲하지안흔바 그時에 英國은 敵性도 放棄치안코 我方의 어가튼 新事態의 進出에對하여 好意的待遇를 바드려하여도 그것은無理한일이다 어것을綜合하여생각할때에 英國은 一億國民에 達하는 對支投資를 廢하는가 放棄하는가 重要한關頭에섯음을 認識치안흐면안된다 吾人은 東京會談이 決裂할時의 結果에對하여도 確乎한決意를가지고 事件의第二段階에對한 準備에萬遺憾업기를 期하고잇다 여기에는 相對方의 態度如何에잇다 倫敦에서오는 悲鳴을드러워하는 輕卒한마음으로 이事件을어르긴것이아니다

英佛波借款協定

【倫敦十四日發同盟】英佛波三國代表가 過般來 倫敦에서 行한 三國의 經濟交涉은 드디어 成立에 가까워진 模樣인데 十四日의 데일리 테레그라프 紙는 英佛波三國代表는 十四日中에 調印을完了하리라고 如左히 報道하엿다
英佛波三國政府는 過般來倫敦에서行한 軍事經濟會議를 終了하여 十四日中이라도 協定調印을 完了하기를 希望하고잇다 協定에依하면 英佛兩國政府는 波蘭의 財政援助資金으로서 英國五百萬磅、佛國三百五十萬磅을 益益波蘭政府에 融通하게 될것이다 波蘭은이 資金에 依하여 獨波關係의 危機에 對應할 軍隊의 增員費에 充當할것인바 다시이外에 波蘭軍需品原料物資의 購入費로서 總額 八百萬磅의 對波크레디트를 許與하기로 되어잇다

海南島에新政權

各縣代表者海口로參集

【海口十四日發同盟】二百萬島民이 待望의 對象이던 海南島新政權成立式은 明十五日부터 海口에서 開催되어 十七日中華民衆大會를 經하여 盛大히 擧行될터이며 政權首腦者인 委員의 候補者로서 全島各縣에서 公選된 代表九十三名及大會參加者인 各地治安維持會委員三百餘名은 希望을 품고 數日前부터 海口에 集合하고잇는데 十四日午前으로써 全部集合하엿슴으로 同日午後二時부터 要人의 懇談會가 開催되엇다

木戶內相 首、陸相과要談

【東京電話同盟】木戶內相은 十四日의 閣議散會後 平沼首相과 會見 各地方의 排英運動狀況에 關하여 報告함과 同時에 要談을하고 또 板垣陸相과도 同樣會談하엿다

松平貴族院議長 十六日西下

【東京電話同盟】松平貴族院議長은 伊勢、橿原神宮과 桃山御陵에 就任奉告參拜次 十六日午後十時三十分 東京驛發 西下하엿다

山西、西南部殘敵 完全殲滅도目睫間

【北京十四日發同盟】北支治安의 癌이라고하는 山西省大行山脈南方山岳地帶潞安 澤州을 中心으로蟠踞하고잇는 衛立煌의 中央軍 朱德의 共產軍을 斷乎殲滅하고자 一齊히 行動을開始한 我軍은 連日내리는豪雨로 泥濘化한 山西의길에도 屈치안코 山野를 破竹의 進擊을續行하여 지난十二日 벌써 그南下部隊는 第八路軍의 根據地인 陵川縣安을 衝하고 東方及 東北方에서의 我急進擊에 唐惶敗走하는 敵에對하여는 同蒲鐵道南部로부터 進擊한 ○○部隊가 冀城垣曲의 線으로부터 一齊히 進擊을 開始하고 濟化鎭 方面으로부터 進擊한 我軍은 이미 敵의 最大據點인 澤州背後를 扼하매 敵은 完全包圍에 빠져 어와하야 我各部隊는 連日의 비가 개인 十四日 晴氣衝天의 意氣로 到處에서 敵의 抵抗을 擊破하면서 進擊 刻一刻 包圍圈을 縮少하고잇스므로 山西省西南角의 敵軍의 殲滅은 目睫에 迫到하엿다

蘇蒙新銳戰鬪機 又復我方에挑戰

【○○基地十四日發同盟】外蒙蘇聯은 全蒙兵力에依하여 頹勢挽回를 圖하고잇는 模樣으로 十二日戰鬪上空에 三新銳戰鬪機를 날려와 我方에 挑戰하다가 我荒鷲를 보자 재빨리 反轉遁走하엿다 어리하야 右新戰鬪機는 我荒鷲에게 [illegible] E十五型 十六型과는 機種을 달리하여 種類는 E十七型 又는 十九型으로도 判斷되는데 어가튼 蘇聯의 意圖는 滿洲國政府의 平和的提言에 對한回答을 意味하는것으로 따라서 我空襲部隊도 一層監視를 嚴重히하고잇다

香港·九龍一帶에 大規模의 防空演習

【香港十四日發同盟】香港政廳은 日支紛爭勃發以來 防空施設의 整備에 汲汲하고 잇는데 오는二十七日 香港九龍全部에 亘하여 大規模의 防空演習을 하기로되엇다 演習은 從來에比하여 훨신嚴重한 燈火管制를 行하여 空襲警報와同時에 道路에 步行者、自動車、人力車類도 停止하고 警報가 잇슨後三分間以內의 消燈을 强要하고 日沒後는 全部 消燈하여 [illegible] 時까지 執行中에는 [illegible] 文字그대로 香港一帶를 暗黑要塞로 하려하고잇다

今年全國小麥 豫想收穫高

【東京電話同盟】農林省發表 今年의 全國小麥豫想 收穫高는 一〇、七八九、七八〇石으로 一千萬石關門을 突破하엿는데 前年實收高에 比하여 二割三厘의 激增이다

七月一日現在 全國米穀高

【東京電話同盟】農林省發表 七月一日 全國의 米穀現在高는 二五、九一四、八四五石으로 前年同期에比하여 一、七七五、一〇三石九斗 卽六分減이다

人事·集會

▲山崎宗勝氏(森永製菓株式會社營業部長) 十四日午後一時三十分入京 平壤、新義州를거처 七月十九日歸東豫定

社說

受驗制度廢止論 當然히實行하라

一

現在 朝鮮에서는 人物을 測定하는데 試驗第一主義로 나간다。小學校入學에서도、中學校入學에도、專門、大學의 入學에도 試驗을 친다。高等文官을 採用함에도 試驗을 보고、判任文官 巡査採用에도 試驗을 본다。거리로만 알지 못할 사람을 短時間에 알라면 試驗을 보는것이 捷徑일지 모르나 試驗이란 것도 그 人物의 學識 又는 用象의 一部를 알수 잇는것으로 完全한 銓衡方法이 될수업다。

미들만한 사람、어룰테면 小學卒業生이면 그校長 又는 擔任敎師、大學卒業生이면 그大學總長 又는 學部長의 推薦에 依하야 알아보는것이 第一 信憑할수잇는것이오、試驗官이 暫時동안에 알지못하는것까지도 그들은 잘알고잇다。

二

世上이 모두 試驗主義로 나가기 때문에 學校에서 工夫하는 學生이나 가라치는 敎師가 實社會에 나가 써먹을만한 學科乃至 內容을 배우고 가르치는 대신에 試驗날 題目 試驗볼 科目만 읽고 記憶하니 學問의 實際化가 못되고 學問의 奴隸化가 되엇고、學校 卒業生 又는 任官者가 活用作어 豊富한 活達한 人材가 못되고 暗記와 法文解釋에 蹈踏키 쉬운 機械的 人物이 되기쉽다。그뿐아니라 試驗보기위한 工夫라、學校에 잇슬때만 工夫하고 學校를 一旦 나오는날부터는 工夫를 안하니 試驗制度、試驗敎育이 얼마나 非能率的이뇨。

三

勿論 試驗制度가 업스면 工夫하지 안코、推薦에는 私情이 붓기 쉬우니 試驗이 가장 公正한 制度라 할지모른다。그러나 工夫를 强制的으로 시켜야 하고、무엇이 되기 위하여 한다면 그 弊害는 한두가지가 아니다。試驗制度가 업고 自由로 工夫햇슬때의 人物中 透徹한 傑材가 낫던것은 明治維新當時의 事情을 비추어 알것이며 比較的 機械敎育、注入敎育이 아닌 英米國들에 少壯政治家가 나는 것을 미루어 알수잇슬것이다。

어찌 그뿐이랴 어 受驗制度는 試驗官이 만히 나는 學校에 有關者가 만하지고、따라 學校의 差等、學閥의 成立을 招來하나니 高文試驗委員이 官立大學에 만타하여 官立大學에 入學志願者가 만코、따라 官學重視、私學輕視의 觀念이 社會를 支配하고 잇는것은 不諱의 現象이 아니랴。

四

學務局에서 朝鮮內 專門學校入學試驗에 英語科目을 廢止키로 決定햇다는것은 近來에 드문 快消息이다。英語를 中學校때부터 大學卒業할때까지 十年乃至 十一年間 배우고도 英文書籍을 自由로읽고、말하고、쓰는사람이 百分의 一도 못되는 現象으로 보아 英語敎授가 何等意義업는것을 暴露하거니와 關餘 試驗科目中에도 이러한 性質의것은 斷然 廢止하며 究竟에 잇서서 試驗制度란 一切廢止할것이다。試驗制度대신에 平素의 學力、勸勉力、創造力等을 보아 人材를 登用함이 社會推進의 重要條件이될것이다。

日蘇滿蒙關係

赤色防波線은날마다緊張 ⑤

李甲燮

外蒙事情

앞서 米國參謀本部附로서 北平大使館付 陸軍補佐官이던『빗트스』는 日蘇間衝突線은『바이칼』湖附近에 잇다고하엿다 오늘의東西政局은 局外者의 이放膽한豫言에 갑자기 敬意를 表하지안흘수 업스리만치 그와彷彿한데가잇다 蘇蒙一體의 具現은確實히 蘇聯外交史의 한『페이지』를裝飾하는 事實임에 틀림업는일이다 그러나 이事實은 그와同時에 또한極東政局의 視線을 外蒙으로 總集射시키는重大事件임을 看過하여서는 안될것이다 特히支那事變以後 蘇聯의唯一한 援蔣基地는 外蒙이엇다 蘇聯은 어곳을通하여서만抗日持久戰의 思想과 또飛行機其他의 武器를 支那에 供給할수잇섯다 支那에 對하여는 고마운外蒙이엇다 그러나 帝國으로서는 이와가튼 危險地帶를 到底히그대로 放任할수 업섯던것이다 事變이 勃發하던 昭和十二年十月 內蒙에는 聯日防共의 新政權이 誕生되엇다 그리하여 內外蒙國境『고비』沙漠과 七百粁의 蒙疆國境線은 赤色防波堤가되엇다 日支事變은 同時에日蘇戰이엇다 그러나 今後의 日蘇關係가 보다 險惡하여질것 이라는것은 世間의 定論이거니와 이 危機가 가장 기피 짓드리고 잇는곳도 바루 이防波堤이다 蘇聯은 不法하게도 가끔 이線의突破를 試驗하여왓다 지금 皇軍에게 擊退를 當하고잇는 滿蒙國境事件도 蘇聯의 使嗾으로 지난 五月十一日 外蒙軍이『노몬한』에 不法越境한데 發端한것임은 世間周知의事實이다

◇—◇

日蒙事件은 勿論 이번이 처음이아니다 滿洲國이 誕生되어 蘇聯의 兵站基地가 外蒙으로옴기게되자 滿蒙國境에서는 數만흔 衝突事件이 잇섯다 그中에서도 가장 記憶에 새로운 것은 哈爾哈廟事件이다 事件의發端은 至極히 簡單하다 滿洲國領에는 貝爾諾爾湖가 가루노혀잇고 이湖水以東의 國境으로는 이哈爾哈河가 흐르고잇다 그런데 이哈爾哈河가 貝爾諾爾湖로 드러가는 下流에 새로分岐하여그한가다리가 烏爾順河로 注入하엿다 그리하야 이곳에 所謂三角地帶가 생겻다 外蒙軍은 어것을 奇貨로 脇祠帶를 옴기고 國境標까지도 移動하려고 하엿다 昭和十年一月二十四日 滿洲國防의 重任을마튼 關東軍은드디어 出兵應戰 마침내實力으로써 國境線을 確保할수잇섯다 그런데 이 衝突事件이잇슨後 國境線確定 其他를 協定하기爲하여 그해六月 所謂滿洲里會議가 열리엇다 滿洲國側에서는 滿蒙關係의 調整案으로 外交機關의 交換常駐 境界紛爭處理委員會의 設置를 提案하엿다 그러나外蒙側은 滿洲國側의 提案을始終拒否하여 會議는드디어 昭和十年十一月二十五日로써 決裂되고말엇다 滿洲國政府는 外蒙의이와가튼 態度에對하여 다음과가튼聲明書를 發表하엿다

『……滿洲國政府로서는 到底히 同國을 通常의國家로 認定할수 업다 그러므로 今後外蒙古를當國에 隣接한 不可解한 危險地域으로 認定하고 會議決裂에依한 未解決의懸案及 將來에惹起할問題는 自主的으로 處理할決意가 잇다는것을 玆에 聲明한다』

그뒤에 바루再昨年 反蘇運動의 首腦者로써 處斷되어버린 當時 外蒙首相 『겐돈』一行은莫斯科에 招請되어갓다 이一行과莫斯科首腦部와의 間에는 對日共同陣營結成에關한 密議가 잇섯던모양이다 當時그 具體的內容이 무엇인지는 아무도 몰낫다 그러고 昭和十一年 三月一日『스탈린』과 米國『하와드』와의 會談에서 겨우 蘇聯의 對蒙政策이 어떠한것이라는것이 明確하여젓다『日本이 外蒙을 攻擊하면 蘇聯은 어떠한態度를 取하겟느냐』는質問에『스탈린』은『우리는 外蒙을 援助하지안흐면 안된다』고 對答하엿다 이問答이 잇슨後 二週未滿에 蘇蒙相互援助條約이 發表되엇다

◇—◇

設令 外蒙內部에 左右兩派의對立이 잇다고하자 그러나 大勢가 기우러지기前에는 蘇聯의 自己의 褻子格인 外蒙古勸念을 할理업고 이와마찬가지로 滿洲國과 內蒙도 帝國의 友黨이다 그런데 蘇滿國境과 마찬가지로 滿蒙國境問題는 아직도 完全한 解決을 보지못하엿다 오늘날 蘇聯乃至 外蒙의態度로보면 도리혀 國境線確定을 願치안는다는 느낌조차 주고잇다 그리고 滿蒙國境과 마찬가지로 또는 그以上으로 外蒙은『고비』沙漠의 國境線에다가『토치카』를築造하고잇다는것이 오늘의 實情이다 滿蒙과『고비』沙漠으로된 赤色防波線의 緊張은 날이 갈수록 도利고잇다

桃花劇場 電話 一三三三
七月十三日—十五日(三日間) 每日晝夜二回 一時 七時卅分
大衆料金階上二十錢階下十錢均一
◇ワーナー社超特作 『支那ランプ石油』 監督 マーヴィンルロイ 主演 パットオブライエン
◇全勝キネマ社作 『化け頭巾』 監督 小林三三夫 主演 松本榮三郎 樺山龍之介
◇20世紀フォックス社特作 ミイラの殺人事件 監督 ルイスキング 主演 ワーナーオラツド パットパタスン
◇松竹名畫 (家庭日記前後大會)

新富座 電本五六七七
七月十三日ヨリ十五日マデ 毎日晝夜二回 晝一時 夜七時卅分 大衆料金階上二十錢階下十錢均一
◇各社ニュース◇
『遊れつ子を聽く』 三映社提供品
◇松竹大船特作◇ 『一人息子』 監督 小津安二郎 主演 飯田蝶子 日守新一 吉川滿子 坪內美子
◇全勝キネマ社作 『隱密七變化』 監督 姓丸浩 主演 天津龍太郎
◇パラマウント社特作 日本版西部大活劇 『剛勇三銃士』 監督 ネイツトワツト氏 主演 ウイリアム、ボイド
次週=誘拐者=牛島の舞姬= 豫告(封切迫る)家庭日記前後大會

松竹映畫 キネマ
十二日より特別封切
松竹京都大作 星哲六 演出 いざよい峠 山浪良太郎 伏見直江
新興東京特作 村上德三郎 脚本 久松靜兒 演出 女の魂 淺山くみ子 淡島みどり 主演
新興京都作 吉野勤王黨 市川右太衞門 主演
各社ニュース

第一劇場
○今週映畫と漫談○ 七月十四日ヨリ 各社ニュース
米國トムミックス プロダクション超特作 疾風高原兒 トムミックス主演 名馬トニー
○人氣絕頂○ アトラクション 延期公演 孫一平 金元浩 石臥佛 李和 朴天福 金鐘一 崔榮善 尹順善 姜錫福 漫才座員
朝鮮映畫株式會社創立紀念 朴基采 監督 無情 韓銀珍 金一海

東洋劇場 電話③2154 3640
●絕對人氣·連日連夜超滿員● 豪華版 靑春座 大合同公演
林仙圭作 情熱의大地 四幕七場
注意 每夜七時半定刻開幕입니다 보시게될수잇는대로定刻前에오십시오

英語入試科目廢止의影響

教授時間의短縮과 "偏重"打破는必至?

"英語先生"氣勢도한풀꺽긴다

중학교졸업생으로서 상급학교 입학시험과목중에 첫째갈만치어렵다는 영어를 명년부터 대학예과와 각전문학교입학시험과목중에서 전연빼기로 결정되엿거니와 이와가치 전문학교입학시험과목중에서 영어를 폐지하면 물론 중등학교에서 영어과목이 지못 등한시될것은 면하기어려운 사정일것이다 또 종래실시하여오던 영어과목에대한 입학시험을 폐지하면 전문학교에서도 또한 영어과목을 그다지중대시하지안케 될것이며 따라서 중등학교에는 영어과목의 교수시간이 단축될것은 필지의 사실일것이요 전문학교의 외국어과목은 종래와가치 반드시 영어로 국한되지는 안흘것도 예상할수잇는문제이다 그리고 또 지금까지 독세를 하고잇던 영어선생들도 자연히 한풀꺽겨질날이 불원한장래에 돌아오게되엇다 그뿐만아니라 또 이와가치 중등 전문학교에서 사실상으로 영어과목을 등한히 하게된다면 종래 역서(譯書)를가지고 충분치못한 경우에는 원저(原書)를 가지고 참고연구하여 학도들이 실력을 양성하여 오던것도 부득이 실력불급으로인하여 좀어렵게될형편이다 대개 이와가튼 실정으로서 일개전문학교 입학시험과목중에서 영어를 폐지하는 문제가 파급하는 영향은상당히 클모양이나 그러나 이상에 말한것은 전문학교입학시험에 영어과목을 폐지하므로 인하여 장차 파생될듯한 자연추세를 말한것이요 결코학무당국의 현재방침은 물론아니니다

"在來의弊端矯正 內地도早晚間廢止될것이다" 鹽原學務局長談

이에대하여 총독부 염원학무국장(鹽原學務局長)은 다음과가치말한다

전문학교입학시험과목중에서 영어를 뺀다고해서 중등학교나 전문학교에서 영어를 등한히 하여도조흔것은 물론아니다 그러므로 중등학교에 영어교수시간을 단축하는것가튼것은 아직고려해본 일이업다 이번에 전문학교입학시험에 영어를 폐지한것은 종래중등학교에서 영어를공부하는것보다도 상급학교입학준비를 위하여하는 그폐단을 업새자는것뿐이다

그런데 이와가튼 제도가 문부성 관내인내지 각대학예과와 전문학교에서도 실시하게되면 내선공통되는 제도로서 한층문제가 업지만 만일내지에서 이제도를 실시하지안는다면 조선내중등학교에서 나오는 생도들은 조선내상급학교에 들어가는수밧게업다 조선내 전문학교를 드러가자면 종래와가치 영어성적은 조치못하드래도 다른학과와 체력만조흐면 그뿐이다 그러나문부성에서도 조만간 이제도를 실시하리라고생각한다

大學工夫에는 絕對必要한科目

實力이低下할까겁난다 中村城大豫科部長談

입학시험에 영어과를업시하라고 우에서 명령한다면 우리로서는 그대로따를수밧게는업다 이정우에잇서서 우리네예과당국자로서 염려되는것은 입학시험에서 빼지게되니까 중학생들이 영어공부를 소홀히 하여 실력이 몹시떠러지던지한다면 큰일이다 중학에서는 혹영어가 그닥지필요치안흘런지도모르든다 대학에가서는 영어는 절대로 필요한과목인까닭이다 그러니까 결국 우리로서는 장차 예과생에게 전보다더 힘을드려서 영어공부를시켜서 설혹중학에서 실력이떠러지더래도 보충할계책을 세워야되겟다 그리고 내지고등학교와 보조를달리하여 우리만 영어시험을 업새게되면 내지에서 영어 실력잇는수험생들이 조선으로 막쏘다저나올념려도업지안흐니 예과수험전선에 아마상당한 변동이잇슬줄하다 결국은 중학교영어교원들이 전보다더한층 힘을내여 생도들로하여금 영어실력이 떠러지지안토록할일이다

教授上變化는 別로업슬것이다

岩村京畿中學校長談

영어교육이 종래에는 자칫하면 수험본위가되어 어려운 단어와 문장을 만히 공부하게되는결과 보통의 혹은 일반적인 수양의 재료가되지못한것은 유감이엇다 입학시험에 영어과를폐지한다는것에대하여 아직결정을 밧지안햇스니까 어떠라고 이야기하기는 어려우나 입학시험과목에뽑지안햇다고 교수상변화는 업슬것이오 도리어 영어교수와 근본목적을 달하게되지안흘가생각한다

故李仁錫君에 吊慰金이遝至

산서(山西)전선에서 호국의영령이된이군특별지원병 이인석(李仁錫)군의 전사는 전조선의 감격을 점점노피고잇는데 십사일 경성부내에서는 다음과가치 이군의 영을위로한사람이잇다.

◀대판(大阪)보호관찰소 관계자야전(野田)씨는 여행하는길에 십삼일 경성보호관찰소에 들러사상보국연맹간부들과 적담회를한후 이인석군의명예에 감격하여 유족에게 위문장과 금일봉을전하여달라고 두고갓다

◀십사일본정서에는 부내태평통(太平通)일정목칠십사번지 소화장부제본소(昭和帳簿製本所)배인직(裵仁稙)군이 이군의 유족에게 전하여달라고 금오원을가저와다

協和事業進出에 官民懇談會

來十八日에開催

중앙협화회(中央協和會)리사장 관옥정삼랑(關屋貞三郞)씨를 마지하여 오는십팔일 오후두시부터 총독부제일회의실에서 관민간담회가 열릴터이데 중앙협회회중으로부터 관옥리사장 공작(月前)리사, 무전(武田) 후생성촉탁등이 출석하고 조선측에서는남총독과 대야정무총감 이하 각국과장과 민간유력자등 칠십칠명이 출석하여 내지의 협화사업의 촉진구제책에 대하여내선관민의 격의업는 의견을교환하기로되엇다

思想報國聯盟 今日分會結成

전조선사상보국련맹 경성지부에서는 부내에거주하는 지부원 삼백여명을 네개의분회로 나누게되어 십오일오전여덟시 조선신궁에서 전회원참집하에 선서한 분회결성식을 열기로하엿는데 분회장은 다음과가치 선임되엇다

第一分會長 朴英熙
第二分會長 朴得鉉
第三分會長 金漢卿
第四分會長 張德秀

青年訓練所大增設

明年度에千二百個所

中等入學試驗落伍者中心으로收容할方針

國民教育의徹底企圖

흥아(興亞)의 젊은일군을 양성하는 청년훈련소(青年訓練所)는 현재 일백십팔개소—금년중으로 증설할 것이십개소를합하여 일백삼십팔개소에 오천여명의 청년을 훈련하는 중인데여러가지 정세로보아 이것만가지고는 도저히 부족한 현상이므로 총독부에서는 명년도에약사십만원의 예산으로써 약일천이백개(일개소에국고보조일백육십륙원)의 훈련소를 증설하여 소학교 졸업하고 중등학교 입학시험에 낙제하는 사람들을 거의 전부 수용하도록 할계획이다

이와가치 명년도에 청년훈련소를대량으로 증설하는것은 현하시국관계상 다방면으로 그절실한 필요가잇거니와 그중에가장 비근한실례를들어 말하면 작년부터실시하여 오는지원병 훈련생모집 성적으로 보아서명백히알수잇다 즉지원병 응모자중에 각중등학교 졸업생은 대동소이하여 그다지 뛰어나는무엇이보이지 안흐나 청년훈련소를 맛치고나온사람은 확실하게 우수한 성적을 발견하게되는것이다 그리하야 학과공부도 존중해야하겟지만 정신, 체육, 기타청년으로서 마땅히바다야할 훈련이더욱귀중한것이므로 그와가치놀랄만치 압도적증설을 단행하라는것이다

公私兩方面의 能率增進이目標

將來는義務制로할터이다 李社會教育課長談

이에대하여 총독부이원보사회교육과장(李源甫社會教育課長)은 다음과가치말한다 청년훈련소는 만난을 배제하고 명년도에는 중등학교입학에 낙제한사람을 거의전부수용할수잇슬만치 증설할계획인데 예산만 허락하면야얼마든지 백개소를 증설하라한다 내지에서는 이것이 의무제로되어서 소학교 유년만 졸업하면 누구든지 다 들어가게 되는것인데 조선은 초등교육이 아직의무제가 못되엇스므로 따라서 청년훈련소입소도 의무제가 되지못하고는잇스나 적드래도 현재이천육백여개의 내선인 초등학교졸업생은 수용하도록 시설을해야만 할것이다 그리하다가 장래는 필연적으로 의무제가될것이다

직원에대하여는장차나올지원병제대병(除隊兵)중에서 가장성적우수한이들을선발하여 봉직하도록할방침이다

근래공장주인 혹은상점주인들이 자기들의 고용인이훈련소에 나오는것을 실혀하는경향이 농후한데 이것은 고용주들의 피상적관찰에서 나온 오랑치못한 타산적관념이다 공장직공이나 상점점원을훈련하고 훈련소에가서 훈련을바들쑤록 그들의마른직무의능률은 점점향상되는것이다 이것은 경험해본사람은 다아는사실이즉 청년훈련소에서 훈련을맛는것은 공사양방에 모두다 이익으로서 가위일석이조(一石二鳥)이라 할것이다

廣津橋下에 男子投身屍

십사일 오전여덟시경에 광주군북천면(廣州郡北川面)쪽으로부튼 광진교(廣津橋)다리아래 오십세가량 되어보이는 노인의시체가 떠잇는것을 통행하는사람이발견하고 곳부근 곡교(曲橋)주재소에 통지하여 시체를가매장하엿다는데 다리우에 모자와 단장이잇는것으로 보아 자살한모양갓다한다 풍속을조사한결과 이명옥(李明玉)이라는도장한개가 잇슬뿐으로 방금신원을 조사중이다

古寧小學級增設

【旺嶺】영흥군고령(古寧)공립심상소학교학급을 오년제로 연장기성회에서는 현재삼학급을 오년제로 연장시키기 위하야백방으로 활동하여 오던중지난십일에에 비로소기지(基地)를 완전결정하엿다는바 연호리김운경(蓮湖里金雲經)씨의 소유이벗 일천십오평과 논일백유십이평

"아름다운서울"建設에 都市美協會出現

더럽기로 유명한 서울거리를 국제도시로서 손색이업시 아름답게하고저 경성부에서는 그입안자로제 도시미협회(都市美協會)를 만들기로되엇다 협회는미관도시건설의 "부레인·트라스트"를 목적으로 하는기관으로 도시미관에 가장 관계가기픈상점간판 전등 전화선 전주 광고탑 네온싸인 가로수 전차정유장등 각항을 조사연구하여 부에건의하며 실행은 부청이 이에당한다 협회원으로 부청간부는물론 대학교수 미술가 건축설계가방 고도안 의장가등 각방면의 권위를 망라하는것으로 근근 인선이 끗나는대로 임명될터이다 동협회의 결성은 "아름다운 서울"건설에 박차를 더하는것으로 각방면의 기대가크다

江陵에酷暑

昨日華氏百度의記錄

【江陵支局特電】최근강릉지방은 한발로인하여 기온은 자꾸올라가 연일폭서로 괴롭히고잇는데 작십사일에는 강릉측후소개설이래의 기록인 섭씨삼십칠도팔분(화씨백도)라는 살인적 혹서의 기록을지엇다 이것은 지금으로부터십년전인 소화사년의 삼십칠도사분(구십구도)를 능가하는 기록이다 또 한발로말하드래도 가튼소화사년이래의 처음보는괴후이다

소요가제號 京城大連間定期航路에使用

【東京電話同盟】동경 『테헤란』 횡단 이만사천 『키로』의 장거리비행을 감행한 수훈의 『소요가제』호는 동경에돌아온후 염승비행을하여 순국산기의 이름을 더욱노핏다 여객기의국산화에진출한 항공국에서는이『소요가제』호를 『록피—드』기를개장하는동안의 팔구월 이개월간 경성(京城) 대련(大連)사이의정기항공에 사용하기로되어 방금우전(羽田)비행장의 격납고에서 좌석을일곱개나 증설하고 창을 내여 전망에 편리하도록 개장하는중이다 『소요가제』호에게는 경성, 대련간 비행은 문제업시 쉬운것인데 오는 시월경 새로이개척될동경(東京)신경(新京)무착륙 정기항공에도 취항할터이라고한다

딱총

돈 안꾸어준다고 배를갈랏다.
○ 돈은주머니에잇지 뱃속에 잇슬라고?
○ 고깐에쌀을 내팔지안흐면 취체하리라고,
○ 조모래기 쌀뒤주들을 위하여 만세삼창.
○ 팔십된늙은이가 자살, 명년이 아니니까 비극.

今日天氣…晴曇驟雨

他山之石을삼으라

釜山府會不祥事件에對하여各道의自肅自戒要望

부산(釜山)부 회의원의 불상사건은 일비의 비상한 관심을 이끄럿는데 총독부당국에서는조선지치정사(自治政史)상에 일대 오점을 적은것이라고하여 일반 지방의회에서도 남의일로 생각지말고 자숙자계하라는통첩을 십사일각도지사에게 띄우는 동시에 다음과가튼 담화를 발표하엿다

지난번의 지방선거는 대부분의부읍면에서는 조흔성적으로 끗마치엇는데 지금껏 칙제규속에위반하는자가 계속하여 나고 특히부산부회에서는 부의원선거에 파면하여 부회의원중다대수가 기소된 불상사건이 일어난것은 조선지치정사상일대 오점을 적은것으로매우유감이다

서국하의 국민은 모두긴장하여 총친화, 총노력으로써시난을 극복하여 나가고잇는때에국민이 선출한 지방의회의원이공연히 파벌투쟁을 일삼어 끗내이런사건을 일으켯스니무슨얼굴로 선거인에게 대할터인가 물론다른 지방에서는이런사건이 절대업스리라고 생각하지만 이사건으로써 타산지석(他山之石)을삼아 엄정자숙자계를 하도록 십사일각도지사에게 통첩을 띄웟다 두말할것도업시 지방의회의 의원은 다수의선거인의 대표로서 지방민의 여론을 반영시키는 의사표인 지위에 잇는것을 깁피생각하여 관민협력하여서의회운용의 적정을 도모하여써 원만한자치 정치의 진전을기하고저한다

이번엔墨西哥에 男女五雙兒!!

【멕시코씨티十三日發同盟】다섯해전에 가나다(加奈陀)에다섯쌍둥이가 출생하여 세계를놀래게하엿거니와 십삼일 당지의 『그라피고』신문은 멕시코에남녀 다섯쌍둥이가 생겨낫다고보도하여 쎈세—슌을 이르키고잇다 즉 이신문의 보도에의하면 남쪽 멕시코 『비라에르모—사』부근의『코리라칼보델』이라고하는 멕시코부인은 최근 다섯쌍동이를 해산하엿는데 그중 세아이는 사내아이 두아이는 계집애라는 별난 쌍동이라한다 가나다의 다섯쌍동이는 모두 계집애인데 거기에 비하면 더한층 진기한 출산이라 생후에발육은 매우 순조로운데 산모는 난산으로해서 생명이 위험하다 한다

스포—츠뉴—스

世界二位의加軍擊退코 全日本軍遂勝利

加軍五戰二勝三敗

【東京支社特電】全日本對加奈陀 籠球決勝戰은 昨十四日 午後七時三十分부터 神宮相撲場 特設코—트에서 擧行한바 接戰끄테 三十四對三十二의 二點差로 日本軍이 勝利하여 世界第二位를 占한셈이다

日本軍 34 (15 19 … 16 16) 32 加軍

(審判 芦田、竹崎兩氏)

이로써 加奈陀軍은 五戰二勝三敗의 戰績을남기엇다

이날個人의得點을보면 F橫川十五, 笠原五, C張利五, 寶殿一, G宮大, 會澤六, 加奈陀는 바즈二九, 윌로비 十六, 로스九, 파—슨스二이다

中等蹴球豫選戰

今日京城運動場에서

來八月二十四日부터 連五日間 阪神甲子園에서 開催될 第二十一回 全日本中等學校蹴球大會에 派遣할 朝鮮代表選拔의 京畿道豫選戰은 朝鮮蹴球協會京畿道支部主催로 今十五日과 明十六日의 兩日間 京城運動場에서 擧行하기로되엇는데 豫報한바와가치 A部에는 普成, 中東, 培材, 京城 B部에는 養正, 徽文, 東星, 靑學이 各各第一回戰에 對戰케되어 있다

殖銀庭球部 元山에遠征

殖銀庭球部에서는 十五日 午後三時十分 京城驛發列車로 元山에 遠征하여 十六日에元山, 咸興, 興南의 聯合軍과 對抗戰을 行하기로되엇다는데 殖銀은 實業리—그에서 活躍하는 正選手 全部가 出場할터로 崔永生, 鄭福仁, 吉澤, 矢田, 李錫鎭等의 名將들이 遠征케되엇다

◀籠球=朝鮮籠球協會 京畿道支部主催 第二十一回 全日本中等學校籠球選手權大會 朝鮮地方第一豫選 京畿道大會第一日 A部靑學對徽新(午後二時)普成對中東(午後三時二十分)B部培材對東新(午後四時四十分)養正對培材(午後六時)以上全部京城運動場(觀覽料=一般二十錢 學生十錢)

◀水泳=京城府廳 職員水泳大會 午後一時半 府營풀

◀七月十五日(土曜)陰五月二十九日 ◀干支癸丑 ◀日出午前五時二十三分 ◀日南中午後零時三十九分 ◀日入午後七時五十五分 ◀晝間十四時三十二分 ◀月入午後六時九分 ◀月出午前三時三十三分 ◀滿潮(仁川)午前三時四十分午後三時四十五分

第3回 納凉寫眞懸賞募集

出品規定

【書幅】四切에限함
【點數】無制限
【期間】七月五日부터 十四日까지
【發表】七月十六日 本報紙上에
◇發送處 朝鮮日報社編輯局懸賞寫眞募集係

課題 구름과물

(朝鮮의鄕土色이만흔것을取하나 반드시絶對新作은아님)

◇注意事項 ▲未發表作品에限함 ▲撮影日時·所有·著作외
▲住所姓名·職業年齡을明記할것 ▲出品印畫는一切返還치아니함

【施賞】
一等 一名 金一百圓也
二等 二名 各五十圓也
三等 五名 各十圓也
佳作 十名 各本報購讀券(三個月分)

【審查】本社와當局者와斯界權威若干名으로함

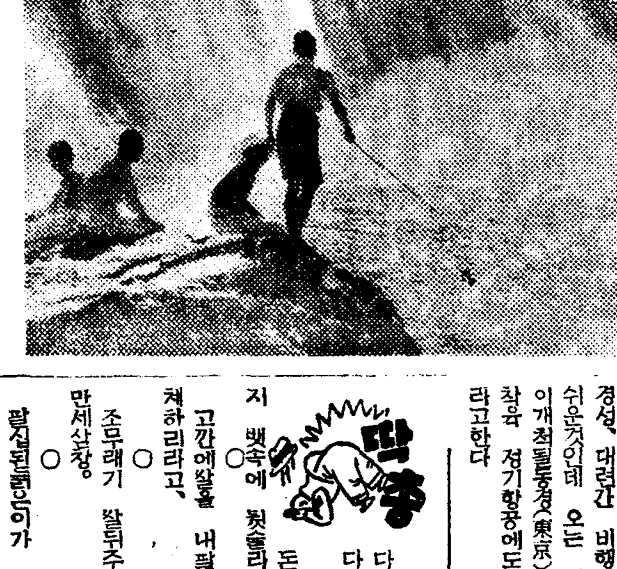

(寫眞은昨年入選作(上)崔禧福氏 初夏郊外(下)金炳洙氏 水邊風)

主催 朝鮮日報社

補藥大王·百補丸을쓰시요

陽氣不足 氣血不足 胃腸不健은 大注意

生命을短縮하는 三大原因이된다!

一、百補丸을쓰면 陽氣와 食事가倍加되고 氣血이旺盛하야 무슨일이든지 二人分을 하게됩니다

二、체승과속병은 어느때업서젓는지 알지도못하게 업서지고 消化가잘되고 胃腸이 튼튼하여집니다

三、極寒에치위도 모르게되고 感氣에도 걸니지안코 무릅과 手足이 찬증세가업서지고 몸이더워집니다

四、固精이必要 사람이 流精이速하게되면 여러가지 害가만습니다 固精되는藥은 事實로 貴材입니다 百補丸만잘쓰면 엇던사람이던지 固精이됩니다 下焦가冷하든것은問題업시낫습니다

五、肺와心臟이 조와저서 기침나는 일이업고 山에올나가도 숨이차지안코 肺病가튼데 걸니지안습니다

六、精神이聰明하여저서 過去일을 잘記憶하게되며 未來일을잘判斷하게되며 神經衰弱을 根絶하게됩니다

七、老人이쓰면 해소가업서지고 잠이잘오고 小便이잘通하고 遠程徒步에도 숨이차지안코다리가압흐지안코 氣喘하지안습니다

八、半身不隨 年久해소·中風·淋疾等이나엇다는 간곡한 感謝편지가만히오니 百補丸의 實效範圍는 想像外에及하야 實로 不可測의 靈藥입니다

百補丸

●속지마시오!

●제아모리 조타는 補藥도 事實百補丸만은못합니다 一劑에 五十圓 百圓짜리도 斷然코 百補丸만못하고 一圓 二圓 四五圓짜리도 勿論百補丸만못합니다. 沃度劑니 호루몽劑니 비타민劑니, 또 人參、鹿茸、附子、六、八味等 엇던藥을 勿論하고 모다 百補丸만못합니다 斷然, 補藥界의 大王입니다 東京 大阪에서도 漢藥이 점점만허팔니고잇습니다 千萬種의補藥이 不如百補丸입니다

●感謝편지數千通公開 엇던藥에던지 感謝狀이 二三枚或四五枚는다 잇습니다 그러나 百補丸으로 큰効力 意外에 大効力을 보앗다는 간곡한 感謝狀편지는 數千通입니다 每月曜公開會를 하오니 곰직곰직한이公開感謝狀을보시오 아무리 疑心君이라도 信用치안을수업습니다

藥價
百補丸 一劑 十圓
婦人百補丸 一劑 七圓
少年百補丸 一劑 五圓
(無料進呈) 어느것이나 三劑以上共同注文하서면 周旋人께 一劑無料進呈

부인자궁병냉병 경도불조대하증에 婦人百補丸

京城堅志町五一 平和堂株式會社 電話光六三三番·六二三番·三三○番·振替五番

中部版

旱魃로悲觀한農民 隣近都會地로集中
仁川署에서取締에頭痛

【仁川】곡창남조선의장기한발로 인하여 세농계급(細農階級)에서는 춘궁기를 지나농번기에 들어서도 가을로서 곡식은구경도 못할지경이므로 농사를생명으로 삼던사람들이 농사가예농지경에 이르러 살아나갈 도리가업서남부여대하고 각각도회지로 집중하여 노동을하려하나그도여의치 안하서 최근인천항을 중심으로 몰려드는데 그중에는 불량배도 상당히만히석겨 경찰당국에서는 그취체에 머리를알코잇는 이때에 명랑인천에 아름답지못한것은 요즈음 부내에는 걸인이수업시모여 드는중에 문둥병자가 자꾸모여들어 인천서 보안계에서는 이들방축에대한 연구를하고 잇스나별로조흔도리가 업다하며 따라서상인천구더위에 문둥병자로말미아마 대중의생에도 큰영향을끼친다하여 전염병예방에 저심업는 인천서위생계에까지뇌병환자방축문제가 대두하여 인천서 보안계와 위생계에서는 머리를 알코잇는형편이라한다

仁川商工會議所의 工業部長更迭發表

【仁川】인천상공회의소에서는기보한바와가치 지난십삼일 오후 세시부터 동회의소에서 공업부회를열고 공업부장개선에 대하여 투표로써 주안정(朱安町)도회정미소(渡會精米所)주인 도회의시(渡會猪市)씨가 공업부장으로 선정하엿다

壽松小學兒童이 獻安袋集寄託

시내 수송소학교에서는 지나사변이주년기념에 생도들로부터 위문주머니를 모집하엿든바 일백마흔개나되엇스므로 십사일 오전에헌병대에 군사여명으로 보내엇다

桃花幼稚園曙光
徐廷和氏가引繼經營
園舍新築·設備擴充키로決定

부내도화정(桃花町)이번지 도화교회안에 잇는 도화유치원(桃花幼稚園)은 창립된지 십년이나 되는 유아기관으로서 어미 중원아백명 약이백명을 배이엇스나 본래가난한 동리의 유치원이라 그동안경영에는 여러가지 곤난이 만핫섯는데 금번 이를 인수경영할 유지가 나타나 동원에는서광이비치게되엇다 인수한분은 동정사번지에 사는 청년자산가 서정화(徐廷和)씨로서 원장 조경묘(趙景模)씨와기타 직원들이 애쓰고잇슴에 감격하여 침체상태에 유치원을 단독인수하여 경영하게되엇는데 아프로는 기지를 택하여 원사를 새로짓고 여러가지 설비를확장하리라고하다그리고 현재 원아는 설문아동이다

頻頻한停電에 노파가는不平

【安城】경기도안성읍내에는 지난십이일오후여덟시 사십분경부터 구름간이나 남선합동전기의 정전으로 암흑세계화하엿다 어와가치 정전이되면 제일곤난을 당하는데 가 상업극장과 큰배회인 ... 정전이되면 제일곤난을 당하는데가 상점극장과 큰배회이라고 안할수업는형세이다

申請은八十四 電話는單五個
十八日에抽籤

【開城】개성우편국에서는 소화십사년도 전화가입 개통신청자에대한 추첨을 오는십팔일 오전열한시 동우편국에서 거행키로 되엇는데 이번에 이번째로다섯개는 회개수는 열개로서 그중다섯개는 우선권(開城府廳一個 開城中學一個 同校長舍宅一個)가잇서 나온대야 일반인민의손에 안들리이고 오직 다섯개만이 일반에게 배부될것인데 신청자는 팔십사명의다수에 달하는바 당첨자는 행운이라고 안할수업는형세이다

愛國班活動活潑
實行要目을決定發表

국민정신총동원경성연맹에서는 지난번연맹이사회를열고 운동을 활발히하기위하여 연맹의기저조직인 애국반의활발한 활동을촉용한바 잇섯든바 그뒤삼판정회(三坂町會)에서는 솔선하여 애국반대회를열고 각정의실행요목을 결정하엿는데 이제또다시지난칠월의 사변이주년기념일에는 대화정(大和町)이 상정목정련맹에서도 애국반 실행요목을 결정하여 적극적활동을 시작하여 다른정련맹에도 크다란자극을주고잇다

一、綱領 一、擧國의 大理想을顯揚하고 東亞新秩序建設을 爲하여 班員一致團結協力하기를期함

二、日本精神의昂揚에 努力하고 國家總力의 充實發揮를爲하여 班員結束一致協力하기를期함

三、一德一心、各各其業務에精勵하고 班員各人奉公의 誠을 致하기를期함

二、實施要項 一、時局의眞相을 明確히하고 複雜多岐한 國際情勢의 認識을深하하여內鮮一體、皇國臣民으로서 精神的團結을 一層强固히하고 新東亞建設의 擔當者로서 日本精神의 振起發揚에努力함

二、各各其業務에勵하고 消費의節約、廢品의回收、貯蓄의實行에依하여 經濟國策에 積極的으로 協力하고 勤勞能率의 增進、體力의 向上을 圖하고 不健全한 生活形式을 打破하며 簡素生活을 實行함

三、事變의進展에伴하여 銃後後援의 實을發揮함

三、實行項目 一、每朝宮城을遙拜하고 神佛을禮拜함

二、每月一日에는 必히朝鮮神宮、京城神社에參拜、皇軍將兵의武運長久祈願、護國의英靈에 對하여感謝의誠을捧함

三、早起를勵行하고 健康의增進에努하고 能率을發揮함

四、時間을嚴守하고 事務의能率向上에努力함

五、家의內外、戶前의 道路下水는 何時에도清潔히함

六、町內로부터 傳染病을驅逐絶滅하기에 努力함

七、幼少年子女의 體育保健에 努力하여 名譽한 後繼國民이 되게함

八、軍需資材의 確保를期키爲하여 消費를節約하고 新品의 調製는 中止하도록함

九、簡素生活을實行함

十、廢品의回收에努力하며 物資奉公을行함

十一、貯金을實行하여 國債에應함

十二、應召出征軍人 同遺家族의 慰安에努力함

十三、銃後를嚴守함

十四、滅私奉公의精神으로써 公的事業에勤勞奉仕함

十五、...가잇스면... 物心兩面에日하여 時艱을克服하고

十六、...의目的達成에 協心戮力 ... 十七、...奉公을永久히持續함

土幕헐린貧民에게 住宅地臨時應變
仁川府에서申請接受

【仁川】도시정리의관계로 말미아마 주택을헐리고 갈곳이업시 도로에서 방황하는 부내의빈곤민은 더위는닥처오고 어린자식과 늙은부모들을다리고 한진을 한다함은 이미본보를통하여 수차그정상을 보도한바 잇섯거니와 이에관계당국에서도 관심한바잇서 노동자주택지 조성에목하 그안을인천부와 인천서상공회의소에도 작성중인데 그것은 시일이느저야 될것이므로 우선 한진을하고 잇는사람들만부에서 조사한것이 약팔십여명에달하고 잇다 그러므로우선그들부터 먼저 주택지를정하여 주지안으면안될것이라하여 부내송림정(松林町) 사십칠번지 일대에 약팔십여호의집을 세울만한 빈민주택지를 부에서 만들어서 도로를인하여 집이헐린사람만이 우선 그곳에 집을 짓도록 부에서 매평삼전씩 세를주게 되엇스므로 희망자는 부사회계로 신청하기를바란다는바 이로써 세민주택지는 다소의 면목을 보게되엇다한다

라디오體操로 夏休兒童鍛鍊

【仁川】인천부에서는 성전하에 잇서서 국민의체위향상을위하여 여름방학에대한 각공장 종업원에이르기까지 체육발달에대한운동을 여러조로나누어 시행하여오던바 금번여름방학에는 부내각소학교와 중학교에대하여 매일아침여섯시반부터 각학교의 아동에게 『라디오』체조를 실시시키 건전한국민을 만들려고 그 안을 부에서 작성중이던바 여것의실안을보게되어 오는 방학동안에는 한학교도빠지안코 실시시키리라한다

會頭와副會頭는 果然누구가될가
改選後開城商議의主要한緊急事로
府民은人的要素擴充을要望

【開城】상도개성의모체인 상공회의소에 이미선거도 끗낫스므로 지금은 이중요한 기관을운용해나갈회두가 누가되겟느냐 하는것은 일반상민이 가장중대한 관심사이다 즉과거회두의 미지근한사업이 그대로남어잇든 회의소에 일대혁명을 일으켜 뚜렷한 업적을남길만한 인적요소를 일반은갈망하고잇스나 자칫하면 정실관계에끌려 공사를 혼동하는폐단이 업지안흔바로 어번이 신명당선의원은 개선발전을위하여 성심성의로 일해보겟다하는 신망이노픈 의원을 선발해주기를 요망하고잇다 만일 그러치 못하면 일반상민의 의혹과 상공회의소자체에 어떠한 악영향을 던저줄 우려가 잇다고보아진다 그런데 회두부회두로 물망에오르는이들로는 손홍준(孫洪駿)임한선(林漢璇)전일영(全日永)공진태(孔鎭泰)씨등 네분이잇스며 내지인 측으로는 팔목우일(八木右一)씨의 설이유력하다

豪奢스러운食卓
生鮮·肉類消費量激增
中央卸賣市場과屠獸場의集計

유월한달동안에 경성부민이 먹은생선과 고기는얼마나되나? 경성중앙 사매시장 선어부에서 판매한 생선은 십삼만일천삼백관으로 작년유월보다 일천이십구관이 만하젓다 그값으로그만치이십오만이천원으로열팔평균십구원십구전 작년유월보다 사원사십이전이나 비싸젓시다 경성도수장에서 잡힌소도 일천삼백육십사두 도야지는 일천사백오십오두 말열여섯머리 합계이천팔백삼십오두로 작년보다 이백이십육두가만타 그갑은 어십일만팔천원이다

公設市場에도 激增한賣上高

저남유월경성부영공설시장 다섯군데에서팔린 일용품은 십이만삼천사백원으로 서년유월보다 오만일천팔백원이만타 이것은비용자가만흔데다가 물건갑시 비싸진때문이다

客主組合도蹶起
仲立業者와同一하게
期米市場廢止後의權益을擁護

【仁川】인천기미시장도 누보한바와가치 국책에따라 미까동제로말미아마 오는구월말까지 영업을마치고 시월부터 신미곡회사의 간판을걸게된다함은 이미 본보에 수차보도한바 잇거니와 청산시장의 문을닷기때문에 종내에 활동을보이던 미곡중립업자들은 신미곡회사가되어도 그 권익을 종전과가치 하여달라고 지난십일에 경성비도『호텔』에서 열린 전선중립업자배여명이 모인중에 곡향인천으로서도 중립업자들이 미리 그대책을 강구하여 그분대표자로『마루센』중립조합측과 중립업자측에서한사람을 뽑아서동회에 출석시켜 서엿다바 지난 십이일오후다섯시에 인천곡물협회는상에서 회의를 한바 마치엇다 이에 대하여 인천객주조합(仁川客主組合)에서도 큰영향을 밧게되므로 중립업자와가튼 권익을 보상할것이 필요하다하여 인천『마루센』중립조합측에 대하여 공동으로그 권익보장을 하자는 의견을 제출하엿다 그러데『마루센』중립조합에서는 객주조합에대한 태도를 어떠케처리할른지 일반관계자로서 크게주목하는바 이라한다

三代獨子溺死
仁川月尾島에서

【仁川】인천부창영소학교(昌榮小學校)오학년생 홍상목(洪相睦)(一二)은 지난십삼일 오후네시반경에 월미도해안(月尾海岸)에서 해수욕을하다가 물에빠저죽엇다 그사연을 조사한바에의하며 전기 학교에서는 지난십삼일오후네시부터 월미도 해안에서 동교오학년과 부내욱소학교(旭小學校)오학년생도들과수영강습을 시키게되엇는데 전기 홍군은 학교로 오후두시에 소집하여 출석부에잇는 아동만다리고 가라하고 출석부를 불러 또 나오지안허서 결석인줄로만안 학교에서는 출석한아동만다리고 가서수영강습을마치고 동일동시반에모두집으로돌려보냇는데 전기홍군의집에서는 자기아들이오지안흐므로 그어머니가학교담임선생한테가서 무른즉 그때야담임선생도 놀라서 즉시월미도가 가서 수소한결과 인해학교(仁海學校)압해사장에 시체로 그대로엇는것을 차자왓다 전기 홍군은 삼대독자로써 그와가치 무참히 죽엇스므로 일반의부형들은 각별히 주의시키기를 바란다고한다

少年窃盜團逮捕

【永登浦】영등포공장일대를대르 대담한범행을계속하던 소년절도단오명이 수일전 영등포경찰서에 일망타진되엇다 일당중 단장격인 전라북도정읍군산외면평주리(井邑郡山外面平州里)출생 주소부정의 이칠용(李七用)(二二)은열아시주소가업는 서상만(徐相萬)(一七)이창용(李昌用)(一七)최병오(崔炳五)(二二)김종원(金鍾元)(一五)들을 시키어 지난유월조순경에 부내영등포정(永登浦町)조선제분회사경성공장(朝鮮製粉會社京城工場)창고에 드러가 밀가루포대 구백스물여덟개 가격어백어십삼원어치를 지버내엇을위시하여 그후 계속적으로 각공장으로 다니면서 철물을가리지안에닥치는대로 지버다 파러먹고 잇던것을 장물에서 단서를어더가지고 전부검거하엇다 지금판명된것만하여도 범행건수십여건 피해액은 수백원에달하며 그외에도 상당한 여죄가 잇슬듯하여 계속취조중이다

金浦에移秧失期
말뚝모로移秧을奬勵

【金浦】김포군 농회의 이앙상황조사에의하면 지난십일 현재로 수도면적일만이천 칠백정보에 구할분의이앙은 되엇스나 원체비가 늣게오기때문에 이앙시기가지내서 아프로 기후가순조로히 간다할지라도 평년작이 될희망이업다한다 그리고 어떼까지 물이어어서 모를내지못한 사백여정보에대하여는 말뚝모를 적극적으로 장려시킬방침이라한다 논에다가그대작물로 메물、조등을보통심찌마는 그는일우기에드러서 비가만히오면 도저히 그수확을 어들수도업고 결국낭패를보는전례가 만히잇다하여는 이달이십일까지는 말뚝모를장려하기로되엿다한다

松岳山물노리도 걸어서나가야할판국
開城各自動車部에서運轉拒絶

【開城】어미『초복』도지나 염념은 본부대로 숭격하여 무더위가는날씨는 개성부민을 송악산(松岳山)및 물노리터로 유혹하고잇는데 금년부터는 까소린기근으로 이곳유람선도는 자동차의 전부운전을 사실키로되엇다한다 당업자에게 어전에대한 자세한내용을 드건대 원체까소린의 통제강화로 영업상래가곤난에 빠저잇서는데 까소린배급량이 지난일일부터 도상할으로 나주는 손님중에는 절대어치로써 시내구역에 어디든 운전하고 어디는 운전안는다고 불평을말하는이도잇스나 전기와가튼 사정으로 금년부산동(扶山洞)채하동(彩霞洞)등 원거리의 물노리터는 전부운전을 못하기로되엇다한다 이곳은 고려자동차부(高麗車部)와 경서자동차부(京西車部)는 각각다섯대의『택씨』중 두대씩이 놀고잇는 형편이다 어가치 배급량이 감소되면장차는 영업을 쉬게 되지나 안흘가하는 큰공포까지 느끼게된다

道立醫院診察室 設備不備에非難

【安城】경기도립안성의원(京畿道立安城醫院)에는 진찰실이 더워서 진찰을바들수가 업더니의사도사람인가하면서 비난이자자하다 그자세한내용을 알고보니 작금과가티 백십여도이상이나오르는 염천에 어진찰실은 서향인데다 신축이니만치 수음(樹陰)도별로업고『카텐』조차 업던치못하여 태양을그대로 밧다시피되어잇스므로 이와가튼 환자치의불평이 돌고잇다

婦女子勞働進出
金浦地方에서最初로

【金浦】만근김포지방에는 부녀자의 옥외노동이점차로 활기를 보이고잇스나 그태도 종래인습으로 자각적활동에 유감되는점이 적지아니하므로 군당국에서는 현하비상시국하에 남자의힘으로만 생산확충의 성과를기대하기 곤란할것이라하여 부녀자의 근로미풍을 함양하여 남여가가치활동하도록 장려를하여왓든바 근자에와서는 철저한그효과를 보게되엇다한다 그런데요지음 김포군양서면 송정도로공사장에는부녀자의 노동군이 상당히 모여드러서 남자노동군과가치 흙을파며 구루마를 끌고다니는 작업을하고엿다 그중에 어떤녀자는 유아를 나무그늘에다가 누여두고 자기는 흙서를 무릅쓰며 열심으로 일을하면서 간간히 아해젖머기러 다니는광경은 참으로보는사람으로하여금 만흔 감격을 시키면서 치아한 동정을 밧고잇다 그들은 대개 생활에쫏들려 그와가튼 노동을 하게되엇스나 부녀자들의 노동관념은 ...

安城 織湖軟式野球大會

一、日時 十六日午前九時半
一、場所·邑內小學校球場
一、優勝 優勝旗外副賞
一、主催 朝鮮日報社安城支局
一、後援 安城體育協會 (東亞、每新、朝鮮日日各支局)

京南支局 電話④一三三〇二番

精力强進劑 參茸トニク
한잔 마시면 元氣旺盛

液虫殺 フマキラー
후마기라

六〇六號와 水銀劑

土肥慶藏博士의水銀療法에基하야病毒治療의二大原則인六〇六號와水銀劑와를比較檢討하야驚異的長久的實驗에依하면六〇六號는感染直後의急性病에는効果잇스나慢性及潛伏病毒에對해서는거이그効果가업스므로水銀劑의効果에多大한信賴를가지는結論에到達했다。더욱腦脊髓、神經系統及內臟器管에移行한病毒에對해서는全혀水銀治療原則에따라함이常道일것이다。그러데從來의水銀劑는其副作用으로해서실험하여던것이다。이리하야當社는모든弊害를除去하고가장有効하게迅速하게効果가잇도록코로이드水銀코로이겐의效明을完成한것이다。効果를詳細하게알고저하는분은郵券三錢封入申込하면文獻進呈함

內服藥 外用藥 コロイゲン
內用 一七圓五十錢、四圓、十圓二十錢、三十四圓
外用 一圓、七十錢(水劑) 二圓(水劑)(泥狀)
全國有名藥店에有함 品切의때는直接本舖로申込하라
東京市芝區高輪北町二三 振替東京八〇五二番 電話高輪二六三、三九七一 研究所

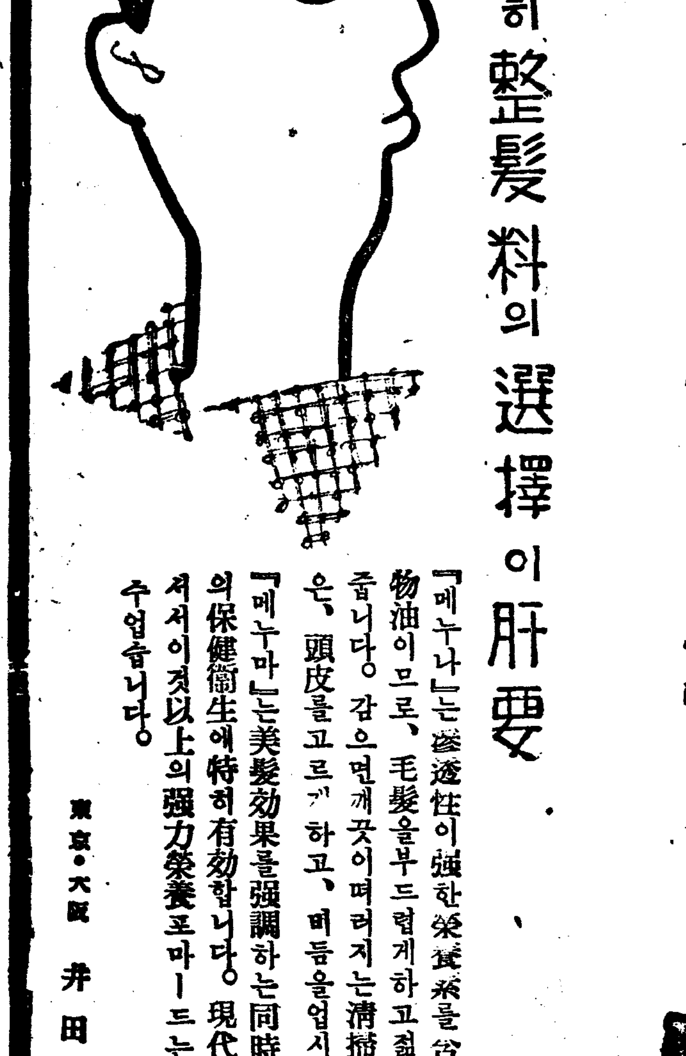

保健衛生の見地から

純植物性
メヌマポマード
메누마포마-드

夏는特히整髮料의選擇이肝要

찌스면깨끗이잘떠러지는純植物性포마-드!

『메누마』는滲透性이强한榮養素를含有한純植物油이므로、毛髮을부드럽게하고젊은色艶을줍니다。감으면깨끗이떠러지는清掃의수월함은、頭皮를고르게하고、때등을업시합니다。『메누마』는美髮効果를强調하는同時에、頭髮의保健衛生에特히有効합니다。現代科學에잇서서이것以上의强力榮養포마-드는달리어둘수업습니다。

東京·大阪 井田京榮堂

療治師短期養成

日滿政府特許 器械鍼
英米獨佛特許 鍼灸
○廿歲以上의男女修得保證
○朝鮮鍼術治療院開業營業
不振者歡迎退職官吏敎員適
全國 無試驗開業
通信科·實地速成科
○適少資金好職業永久責任
官認完備書類完備學則文獻
送呈(郵券二錢必要)
京城府大和町二丁目五五
奧村療法朝鮮學院

當選謝禮
伊川郡學校評議會員
伊川郡山內面三日里
朴逢春

當選謝禮
新興郡學校評議員
新興郡東上面元豐里
李龍鍾

當選謝禮
伊川郡學校評議會員
伊川面塔里 金昊炳
板橋面明德里 金光祿
鶴鳳面星湖里 李東燁
西面友味里 李基鍾

● 感嘆! 感嘆! 정말頭痛에썩조흔
ノーシン 노-신 이다 ●

良品은소리업시 사람을부른다 時計를쓰면시 顧客本位의成工社로

朝鮮日報愛讀者에限하야左揭堅牢正確無比한時計流質品、又는同業者整理品을引受只今皆來時計類는輸入統制、國産品不足이며價格은大暴騰이되엿습니다마는弊所는時價보다二三割以上廉賣키를斷行하엿습니다萬一註文한物品이意合치안흘때에는一週間以內에返品하시어를바랍니다但返品到着하는대로換品、返金합니다註文方法!註文은要前金又는되도록註文高三割以上要約束金送金方法!送金은振替貯金口座東京一五七九四一番セイコウシャ營業所로又는小爲替로送金하시기바랍니다

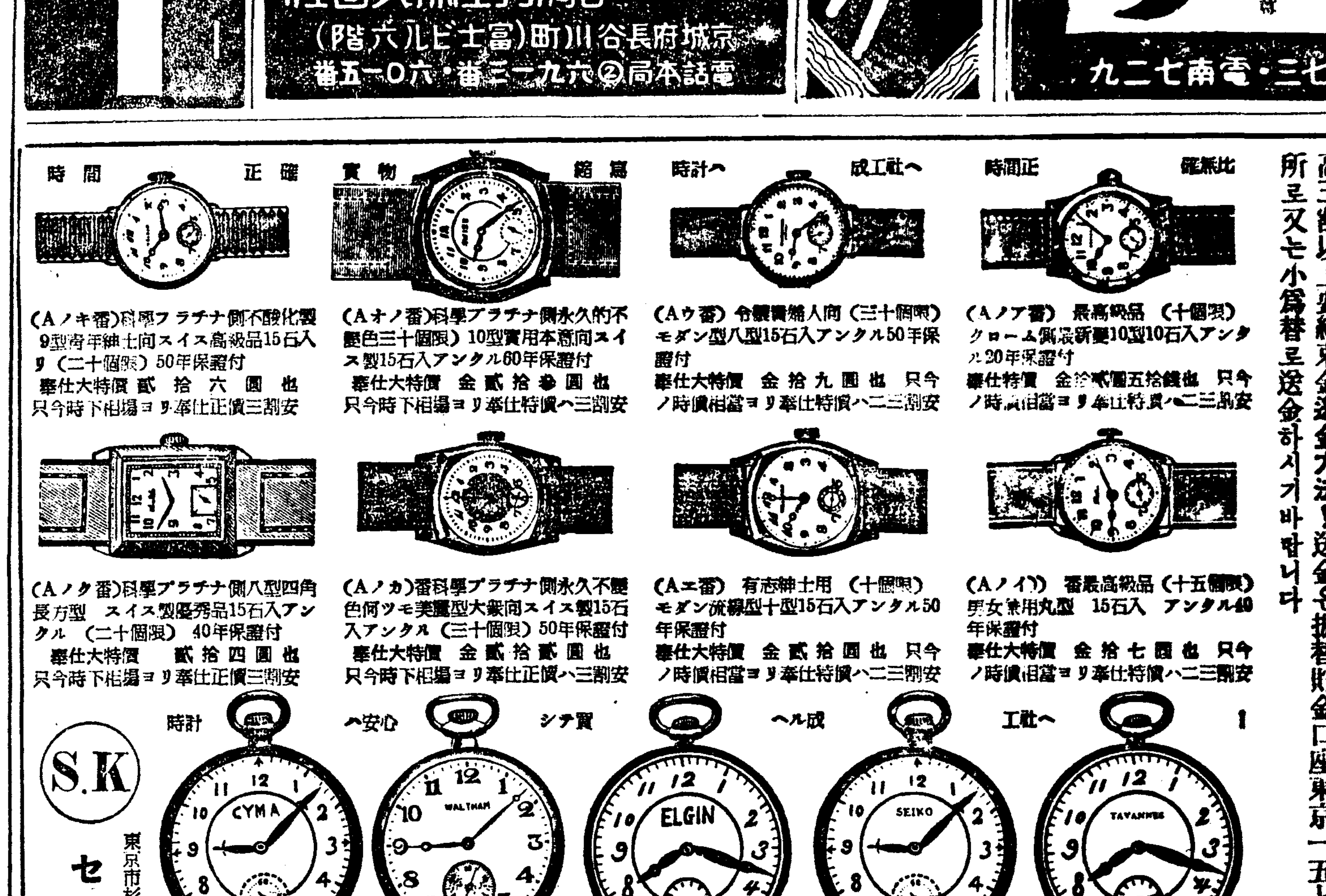

提時計クローム側十六型實任付
(1) シーマタベン七石入金 九、五〇
(2) シーマタベン七石入金 一二、三五
(3) タベンシーマ十石 金一四、五〇
(4) タベンシーマ十石 金一七、〇〇
提時計クローム側十六型實任付
(5) エムパ 七石入金 八、〇〇
(6) エムパ 七石入金 九、七五
(7) スイス 十五石入金 一〇、一五
(8) スイス 十五石金 一二、九九
提米國製十六型責任付
(9) ウオルサーム 七石金二四、〇〇
(10) エルヂン 七石金二七、〇〇
(11) ウオルサーム 七石金三〇、〇〇
(12) エルヂン 十五石金三三、八〇
(13) ウオルサーム 十五石金三八、〇〇
(14) エルヂン 十七石金四二、〇〇
(15) ウオルサーム 十七石金四七、〇〇
提米國製十八型鐵道專用保證付
(16) ウオルサーム 七石金三四、〇〇
(17) エルヂン 七石金四〇、〇〇
(18) ウオルサーム 十五石金四二、〇〇
(19) エルヂン 十五石金四八、〇〇
(20) ウオルサーム 十七石金四六、〇〇
(21) エルヂン 十七石金五三、〇〇
提精工舍製十八型鐵道用保證付
(21) セイコウシャ 七石金三六、〇〇
(22) セイコウシャ 七石金三八、〇〇
(23) セイコウシャ 七石金四一、〇〇
但シ圖ハ皆縮圖デス

S.K
東京市杉並區天沼三ノ七八三
セイコウシャ營業所
振替東京一五七九四一番

短篇小說 綠星座【26】

玄德 作 鄭玄雄 畵

『밤혁, 혹시』
하고 한철은 서너간 거리에서 동민을 향해오며 좀노듯한 성으로 헌두를 옆디가 말고, 가까이 이르러 어깨를 나란이하며 움섯을 나직히
『혹시 여자 한분 아시는 분 업스시겟습니까』
『여자라니요』
하고 이해보득이란 얼골을하니까, 재수가 나서며
『다른게 아니라 어막에 나오는 식모역과 삼막에나오는 간호부역을 마타할사람이 업서서요。식모역은 일막의 백씨역을 하게된 이숙자씨에게 분장을고처서 등장하게 하면 그대로 통하겟지만 간호역을 할사람은 아주업는데요』
『하지만 서야 뭐』
하고 생각해보는 기색도업시 발을 빼려할때
『왜 조카되시는 분이 한분게시다는데요』
하고 한철이 가루막아 다 알고 잇다는 웃음으로 대한다
『조카요 어린앤데요』
『며살인데요』
—들켜 보이는 자는 김혜지의 분천강의원의 역을마튼 장유성 그표정과 동작으로 정내는 잠시우슴이 와자해진다.
그 우슴소리가 잔잔해 질즈음 툭시에 실내 한가운데 『와이샤쓰』바람고 앉은 아래턱에 수염러가 검은 자, 조명부 일을 보는 조병국이가 속에일을 어잇는 소리로 칵, 기침을 하고 그 입을 받우석에 노희라구로 가져가 또 그런 소리로 속에 다문 가래를 배앗는 동시
『글세 지금 준비도 업시 연기 연습은 해 뭘하는거야。사람들도 참』
하고 매우 변정거리는 어조로 혼자말처럼 하고, 또 그러케 한편 어깨를 절기죽, 일반과 떨어져 먼저 안찻던 의자로 옴기어 간다.
『벌써 면번야。면번, 난 고만 허울좀 키겟수』
사실 그의 번정거림은 그를 일반이 꽁통으로 가진, 은근한 불안을 자극하기에 넉넉하엿다 자못 흥분한 태도로 나치 붉어 섯든 기환 그의 어실을넘

『열세살인가요』
『열세살요?』
하고 어어 업는 웃음을 짓다가 그얼굴을 기환이 편을도 리켜 반문하는 표로바라보다
『왜 나어린 간호부는 업나』
하고 그편으로 거름을 옴기어 가면서
『소녀 간호부라고 하지 뭔』
『그래도 세상에 열세살 먹은 간호부가 어디잇나 여보게』
『한군데 가보면 되긴 될곳이 잇스나 좀 나중일이 섞가서서』
하며 기환은 무심한 태도로 여페섯는 한철의 어깨에 팔을 걸려하자 그는 한보 물러서 그것을 피하며
『어떠케 되는 여잔데?』
그말 대답로어서 기환은 자기여페 모로 섯는 동민의 어깨를지며
『너 술 먹을줄알지。그럼 너나하고 잇다 어디좀 가보지』
『어딜 말야』
하고 그가 반문하는 얼굴을 돌리는데 건너편 실내 저편으로 학상을 아페노코 삼사인불러안자 잇는 사람들중하나이
『뭐』
하고 귀가 번쩍띤 기세로의자에서일어서 이편으로 오며
『술은 나도 먹을줄 알아』
『당신 가튼 사람은 안되요。꼿두선처사로 알테니까』
『뭐, 술 먹을줄 알아야 되는 일이라면서。술먹는 좌석에 대감이 안 가면 갈 사람이 누구야。대감이 안 가면』
하고그표로 부훙한 아래배를 두
을까말까한 아직도 애티가 남아잇은 그연소한 나이에 더그러리다 그책임을 구하듯이 홀금홀금 그의 얼굴로 시선이모인다。그 답변을 준비하듯 다문 입이 열리기전에 재수가 나서서 그를 옹호하는 태도로
『병국씨는 왜 그러케 매사를 소극적으로만 생각하슈。번번이 결과가 병국씨말대로 헛틀로들아갈것을 단언해 말할수는 업는일 아뉴』
『뭐 뻔한 일어죠。말만 가지고 허는일 제대로 되는것 나하나 못봣네』
『그야 말이 잇스면 실행이따르게될것 안유。안될것도 되도록 만들어 보는것에 우리는 도리어 열성어 가저지던데 조군은 그러치 안수』
『난 그럴건 미들수 업서서요』
그러자 지금까지 업을봉한채 홍분해 섯던 기환이가 그의아플로 주먹을 단단히 권 혀세로 닥아갓다。

凸問凹答

【問】10·0+52+2÷+4X=? 해 답은무엇인가

前回의 【問】헌책점(古本屋)은 미쩐다니 웬소리일까?
【答】헌책을 고까 메입(高價買入)해서싸게파니까

趣味와 娛樂

高麗映畵社 雜誌發刊 調査課도新設

시내 고려영화사(高麗映畵社)에서는 영화와 및 연예일반에 관한 업문지(業務誌)를 근근간행하게 되엇다는데 이와 동시에 영화의 산업계통과 또로해서 영화의 내외무역관계등을 조사하기위해서 『영화조사파(映畵調査課)』도 새로이 설치하엿다한다.

珍品集

流行은處女를燃燒시키다

【倫敦發同盟】유행도 정도를 지나치면 위험하다! 여것은 『런던』에서 일어난 여야거 어느 막게개인날하여든·파리『에서럭밀리스·프로어려-』크『아가씨가 『베퀴』에 걸려 염심히 책을읽고잇섯다. 아가씨의 전신에는 처여름의 뜨거운 태양이 쨍쨍 비치고잇섯는데 어상하게도 머리에쓴 맥고모자로부터 보─얀연기가 무럭무럭 피어오르고 잇섯던것은 아가씨는 전혀 아지를못하엿다
그대마침 그아플 지나가던 청년하나이 이상히여기어 아가씨의 아페서서보라니까 연기는 순식간에 점점 더 맹렬해져서 나중에는 아가씨의 모자가 타기시작하엿다。그러자 깜짝 놀란청년은 와락달겨들어 아가씨의 머리로부터 맥고모자를벗기어 팽개처던졌어다。
『아 이게무슨 실례에요!』하는 어무진 소리를 지르고 벌떡 일어난 아가씨는 청년의 손에 들려잇는 불두성이의 모자를 보자 또한번 놀라 『으악!』 소리를 지르고 말앗다。
그리하여 하도이상해서 친찬히 조사해보니 그아가씨의 최선유행 맥고모자에는 "유리"로만든장식이 다지다지 부터 잇섯는데 고만이장식이 "렌즈"작용을해서 모자를 태운것으로 판명되엇던것이다。
어 아가씨는 고만 부끄러워서 얼굴을 두손으로 폭가리고서 『택씨』를 불러타고 도망질을 첫지만 하여튼 기발한 유행이라고 저혀 탄할것은 아니로대 좀상가서 쪼차야 될것이다。

週末演藝메모

▲東洋劇場 靑春座 豪華船合同公演 林仙圭作『情熱의大地』(五幕)
▲第一劇場 米國『폭풍의言, 프로듸金』映畵『疾風高原兒』朝映作品 朴基采監督『無情』其他孫一平、金元浩漫談
▲新富座 松竹映畵『외아들』全勝키네마映畵『隱密七變化』파라마운트映畵『剛勇三銃士』
▲桃花劇場 『와-너-』社作品『支那랍프石油』廿世紀폭스映畵『며이리의殺人事件』全勝키네마映畵『化頭巾』
▲明治座 廿世紀폭스映畵 에디!캔터-主演『아리바바女都로간다』松竹映畵 田中絹代 上原謙主演『꼿잇는雜草』
▲若草劇場 東寶映畵 長谷川一夫 山田五十鈴主演『喧嘩鳶』吉本興行提供 喜劇『新婚도깨비집』
▲黃金座 日活映畵 月形龍之助 轟夕起子主演『尊王村塾』市川春代 姬宮接子主演『花舞曲』廿世紀폭스映畵『지옥의晚鐘』

十五日(土) 라디오프로

▲午前六時(東) 라디오體操
▲同七時 宮城遙拜
▲同一〇時三〇分 氣象通報 家
▲同一一時二〇分 主婦時間『[illegible]이야기』醫學博士 金東益
▲正午(東) 時報
▲午後零時五分 民謠(레코-드)
▲同零時三〇分 뉴-스
▲同一時 全日本中等學校蹴球朝鮮代表京城豫選(京城)-京城運動場으로부터中繼-
▲同四時 뉴-스
▲同六時三〇分(平) 하-모니카 一、重奏 李基宰 金寶成
▲同六時五五分 어린이新聞
▲同七時 講演『朝鮮鑛類의硏究와興味』松都中學 石宙明

一行百科辭典
▲손우의사람한테 선물을할때에는 은포장종이에다가 직접이름을 쓰지말고 면종이에다써서 첨부하는것이 정식이다。그러나 동갑이하사람한테는 직접포장에다써도 상관업다。

▲同七時三〇分 뉴-스 天氣豫報
▲同八時 講演『物價騰貴와俸給生活者』朝鮮文化社 徐椿
▲同八時三〇分 孟蘭盆法要式 一、三頂禮 二、加持變供 三、法界觀 四、百種誦 池龍成 朴海龍 安殷善 朱安敏
▲同八時五〇分 俗曲 一、別曲 二、갈가보다 三、마르重樂 피리韓成俊 金光錫 大笒鄭海是 奚琴金德鎭 杖鼓池龍得
▲同九時一〇分 南道歌謠 一、報念 二、六字백이 三、興打鈴 高柱念 高飛燕
▲同九時三〇分 뉴-스解說
▲九時四〇分(東) 時報 뉴-스 今月天體案內 氣象通報 明日曆 番組順序
▲同一〇時地方으로보내는뉴-스
▲一〇時一〇分 中等國語講座(一五) 金鳳姬

第一放送
▲午前六時三〇分 (東)基礎英語講座(四十一)
▲午後六時二五分 社會常識講座(平壤)
▲同七時四〇分 (東)講演
▲同八時(城)音曲
▲同八時三〇分 (東)十分間演藝
▲同八時四〇分 (城)獨唱
(釜山、濟津入中)
▲同八時四〇分 歌謠曲(平壤)
▲同八時四〇分 俚謠(咸興)
▲同八時四〇分 獨唱(裡里)
▲同九時 (東)物語

觀戰評 權秉郁

電閃風驅의追擊 長蛇陣黑軍이潰圍南出

桑田碧海須臾間로다 黑七九는 脈路에庚의二三으로 應手를삭히나이는 訓槇이分明하다 공연히 白馬를 鞏固히하도록催告함이니 白은勿論이고 黑八一은 謹愼보다너무 膠柱鼓瑟이아닌가。이機會에 白八二는 果然智勇이 兼全한 好手인저

黑八三으로부터 白九三까지는 壓迫, 驅出, 斷切, 反攻, 온갓 風雲變化가어리저리 奇奇怪怪한 制刑手가마소다저水湧山出하엿다 當局者의 心勞은 姑捨하고도 行傍觀戰하기에 酸鼻할 地境이다 이戰略을살피려보면너무도複雜하여 參差錯도 構成할까?……

하기가어렵고 또는 筆錄으로나 暫記할까한다 原因은 白七六이 禍根을胚胎하여 결국黑二子기 저泡花影裡로떠가게되니 아깝다 이를遺憾不釋하고 期於救出코저하니 그反映으로 白軍은 乘勝長驅하여 電閃風驅로 더욱더욱 追擊이猛烈하다 참 壯哉인저 그러나 碁家의禍變은 머리알수업스니 아마長蛇陣黑軍이 潰圍南出할지도 누가아는냐。아서라 어찌熱에 더무도 支離하니 조금쉬기를바라며 어찌하야 滿風一席이나빌어서 戰條膏火홍含淹落하게

棊人對碁戰 =【5】=

白 金溶德
黑先 全洛奎 (四目半出)

●七九	庚의十三
○八〇	庚의十四
●八一	子의十二
○八二	丑의八
●八三	子의九
○八四	寅의九
●八五	寅의十
○八六	丑의十
●八七	寅의八
○八八	卯의九
●八九	丑의七
○九〇	子의七
●九一	子의八
○九二	子의十
●九三	丑의八
○九四	丑의六
●九五	卯의八
○九六	辰의八
●九七	辰의九
○九八	卯의十
●九九	丑의八 粘

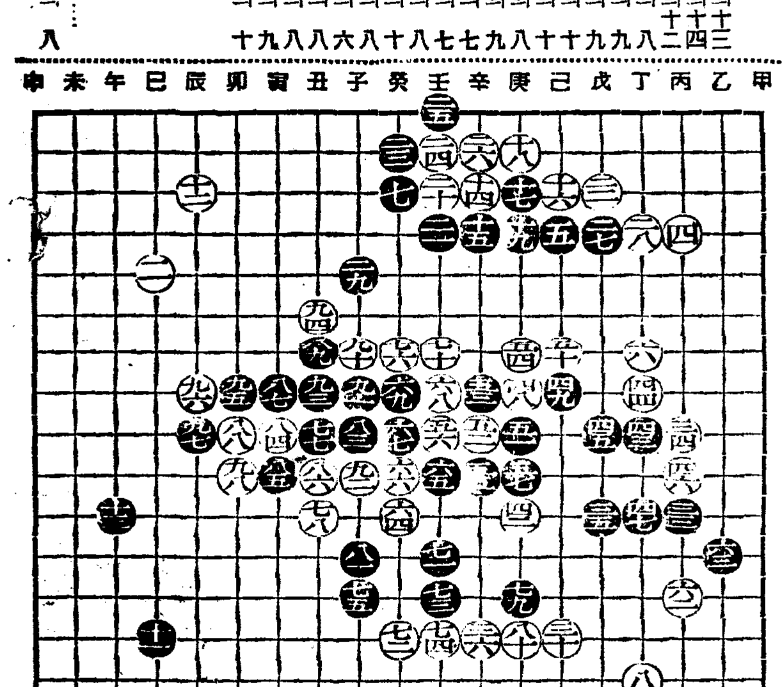

眼病專門內服良藥 청명관이
療法說明書 無代進呈
進光堂本家

ギター

發賣元 ミヤタバント 川ロバント 鈴木絃樂器
カタログ進呈
名古屋市西區伏見町四 菊谷商店 電話本局三四五四番 振替名古屋一八五三番
ギター

회충구제량약
岩崎大海堂 セメン菓子 (珊篤尼涅菓子) 산토니녕
무서운蛔虫卵을 驅除합시다! 蛔虫卵은 每日食用하는 野菜김치等에附着하야 人體內에드러가서 體內에生長하면서 發熱腹痛嘔吐食血夜泣等其他 各種病의 原因이됩니다 特히 小兒는 蛔虫에 걸리기쉬운故로 每週日曜日에는 예전부터 信用잇고 잘듯는 岩崎大海堂제 센멘菓子를 服用시켜서 어무서운 蛔虫을 驅除하고 애기네를 健康하게 길러주십시오
本舖 大阪天王寺 合名會社 岩崎大海堂
類似品잇스니 商印에注意

肺患 一劑 朝日丸 十五円
慶北安東郡禮安 朝日堂藥房

博士의創製 털나는藥
◉田中醫學博士方劑
◉說明書無代進呈
毛生藥 후미나인
田中醫學博士創製의 털나는藥후미나인은 毛髮의發生을 促進하야 그脫落及비듬을防止합니다。即頭髮、眉毛、鬚、腋毛其他 人體의毛髮이잇슬部分의毛髮이 엷은것을 지트게하고 微細한毛根에도 털나는藥 후미나인의 塗擦로漸次長生케합니다
또無數 病으로因하야 毛髮이脫落할때에 그脫落을防止하고 또此等諸病에原因하는禿頭脫毛에 對하야서도 病菌을 殺滅하야 同樣毛髮을 發生케합니다 ●禿頭病●若禿●薄毛●脫毛●腫物禿●産後禿●眉毛切은데●鬚髯不整●男女毛髮不足한분……은 來日로 밀지말고지금 곳오시랍。
(全國藥店에 잇슴)
후미나인價 五十錢、九十錢、一圓六十錢、三圓、五圓五十錢、送料內地十二錢、萬一品切될때는 代金을添付하야左記發賣元으로注文하시라、即時送達함。
模造品이만타 후미나인을 指名하야 사시오
發賣元 東京市芝區田村町四 電話芝二八七四番 振替東京三一八三番 東京藥院
大阪市天王寺區赤十字病院前 電話天王寺三五五六番 振替大阪五〇一八番 東京藥院

藤澤藥品
貧血結核豫防治療·胃腸機能强化促進
夏の强壯劑

먹기쉬운肝油精劑
ネオ肝精 (네오간정)
鱈肝臟·牛膽汁 配合
發明特許

夏節의强壯劑로서 ネオ肝精이賞用되는理由
從來貧血 結核等의 榮養補給劑로서 重用되든肝油는 어쩌지 消化吸收가 困難한우에 消化機能이 衰弱하기쉬운 夏節에는 一層胃腸을 害치겨쉽다는 缺點이잇섯는데 이제 特許製劑ネオ肝精의 出現에依하야 이러한 缺點은完全히解消됏다
即本劑의가장자랑할만한 特長은牛膽汁의配劑에依한 强力한 脂肪溶解作用과 胃腸機能强化作用을 發揮시키는것입니다 따라서 吸收困難하다든 肝油를完全히 消化吸收하는一方 腸內容의 腐敗를막고 榮養을補給하야 强力한 造血亢進作用과 共히單一肝油가 企圖할수업는 複合的治療能力을 發揮하고 또한肝油特有의 臭味噯氣가업서서 服用이容易한點等 幾多의特長으로 胃腸機能의 衰弱을招來키쉬운 夏期의 適劑로서 近時益益旺盛히賞用되고잇는것도 當然합니다

適應症
惡性貧血·續發性貧血·其他貧血性諸疾患·肺結核 肋膜炎其他結核性諸症·慢性胃腸病 榮養障碍·腺病質 ビタミン缺乏症 過勞·早老·發育不良·重病恢復期

藥價
三〇錠 一、〇〇
一〇〇錠 [illegible]
二五〇錠 [illegible]
外에粉末도有함
ネオ肝油의使用見本及 冊子新榮養讀本
이新聞名記入하시고 申込하면無代進呈

發賣元 株式會社 藤澤友吉商店
大阪市東區道修町·東京市日本橋區本町
京城府西小門町·奉天市大和區加茂町

痔
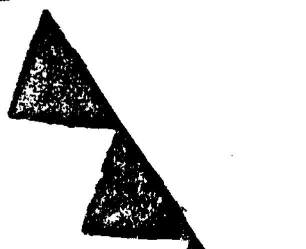
手術에代身하는痔疾療法
ヘルミチン은 肛門에對하야 適應한消炎 鎭痛 乾燥作用을 發揮하고 同時에 壞爛面의肉芽促進 表皮形成에偉效를奏하는故로 內外痔核 痔出血 脫肛 痔瘻其他 一般潰瘍 創傷 火傷等의 治療에盛히賞用됩니다
痔疾特效劑 ヘルミチン